

Pensar
en **Grande**

FOR **AMOR** A
PUEBLA



PUEBLA

Gobierno del Estado

2 0 2 4 - 2 0 3 0



PUEBLA
Gobierno del Estado

2 0 2 4 - 2 0 3 0

Desarrollo Sustentable

Secretaría de Medio Ambiente, Desarrollo
Sustentable y Ordenamiento Territorial

Reporte Climático Quincenal del Estado de Puebla

Del 01 al 15 de marzo de 2026

Variabilidad climática en el estado de Puebla

Temperatura media anual en el estado de Puebla (°C)

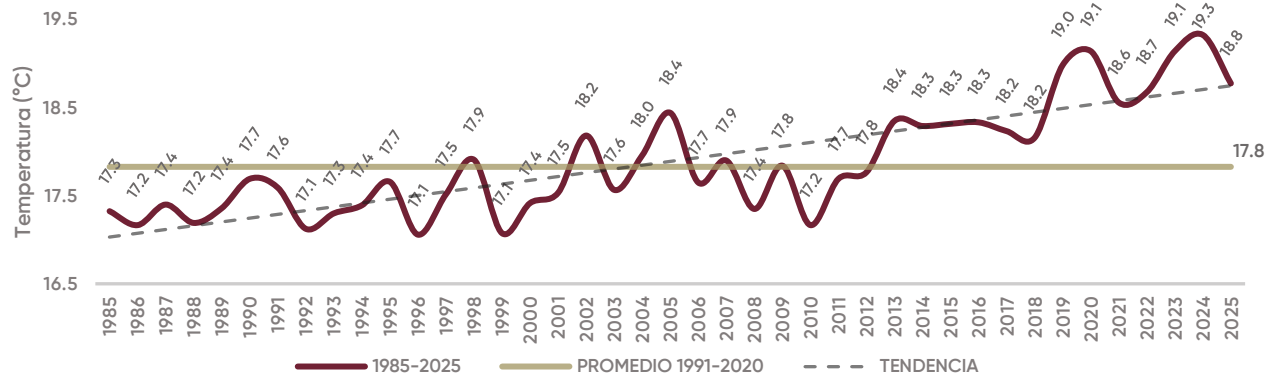

En el año 2025, la temperatura anual media registrada en el estado de Puebla fue menor a la del año anterior, sin embargo se mostró **1.0°C superior al promedio histórico de 17.8°C**. Este dato evidencia una variación en el aumento de la temperatura media durante los últimos **13 años**, de acuerdo con los registros recopilados en el **periodo de 1985 a 2025**.

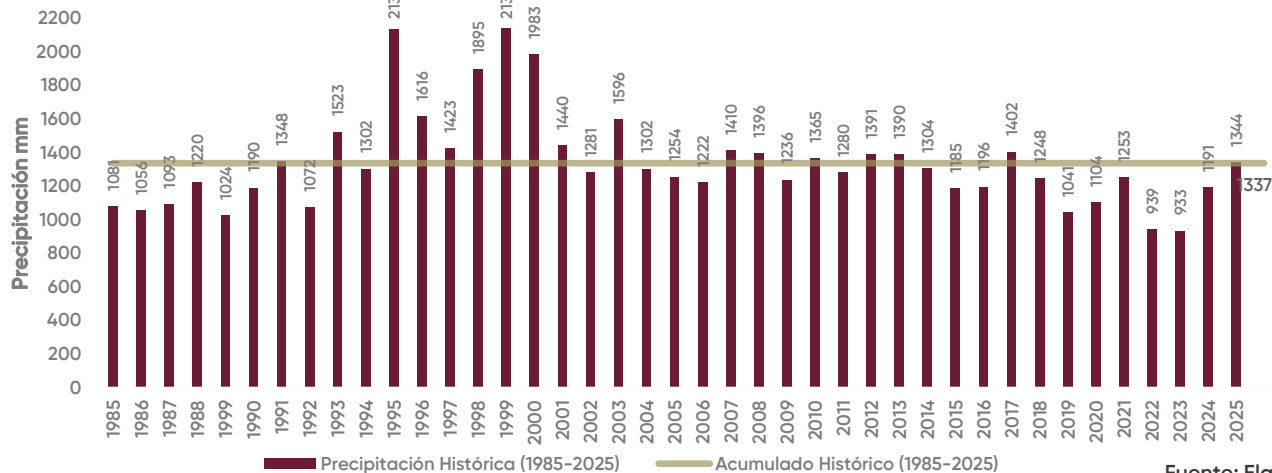

La **precipitación anual** acumulada registrada durante el año 2025 fue de **1344 mm**, siendo **7 mm** mayor que el promedio de la cantidad de lluvia que se ha registrado en los últimos 40 años.

Temperatura mensual en el estado de Puebla, 2026

Comparativo de la temperatura promedio mensual (°C) en Puebla

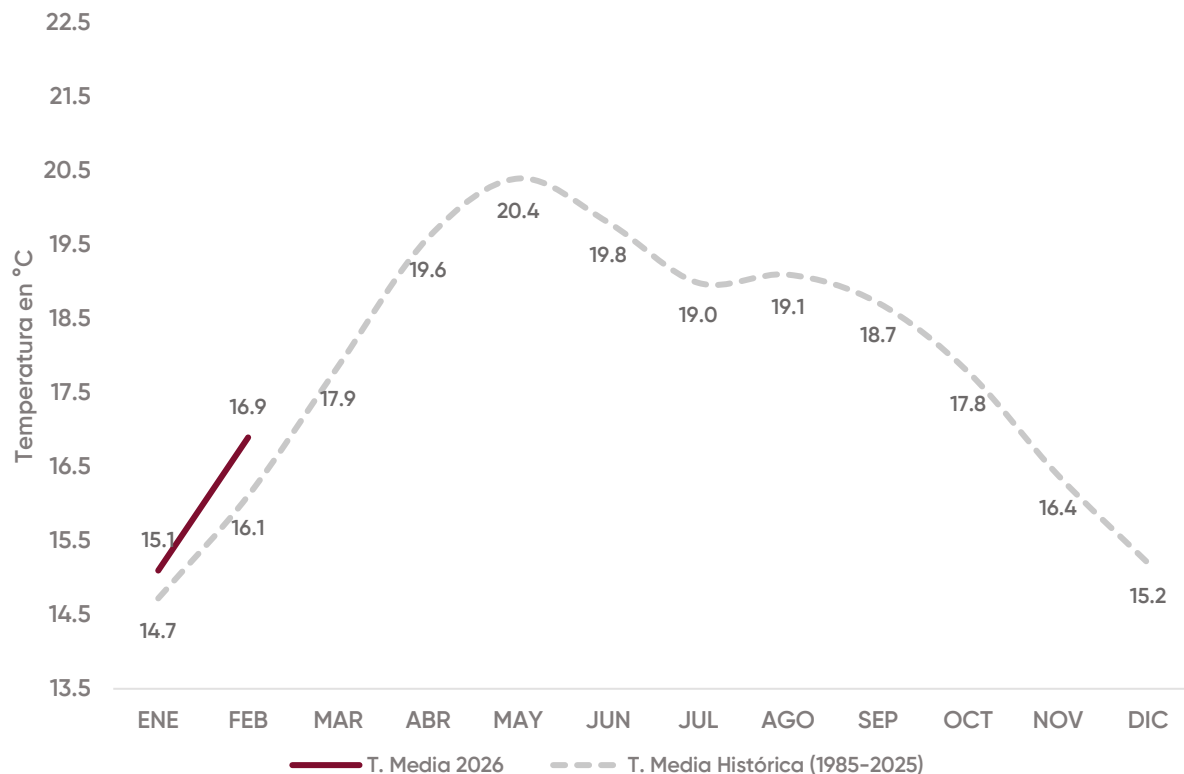

En Puebla, la temperatura promedio mensual en febrero de 2026 fue de **16.9°C**, la cual se **muestra superior 0.8°C**, si se compara con el registro histórico con un promedio de **16.1°C** durante el periodo de (1985-2025).

Precipitación mensual en el estado de Puebla, 2026

En el mes de febrero de 2026 se registró una precipitación de 11.2 mm, lo cual representa un **decremento de lluvia** cerca del **53%**, comparado con el promedio histórico (1985-2025), y alrededor del **65% menos** que el año pasado.

Comparativo de la precipitación mensual (mm) en Puebla

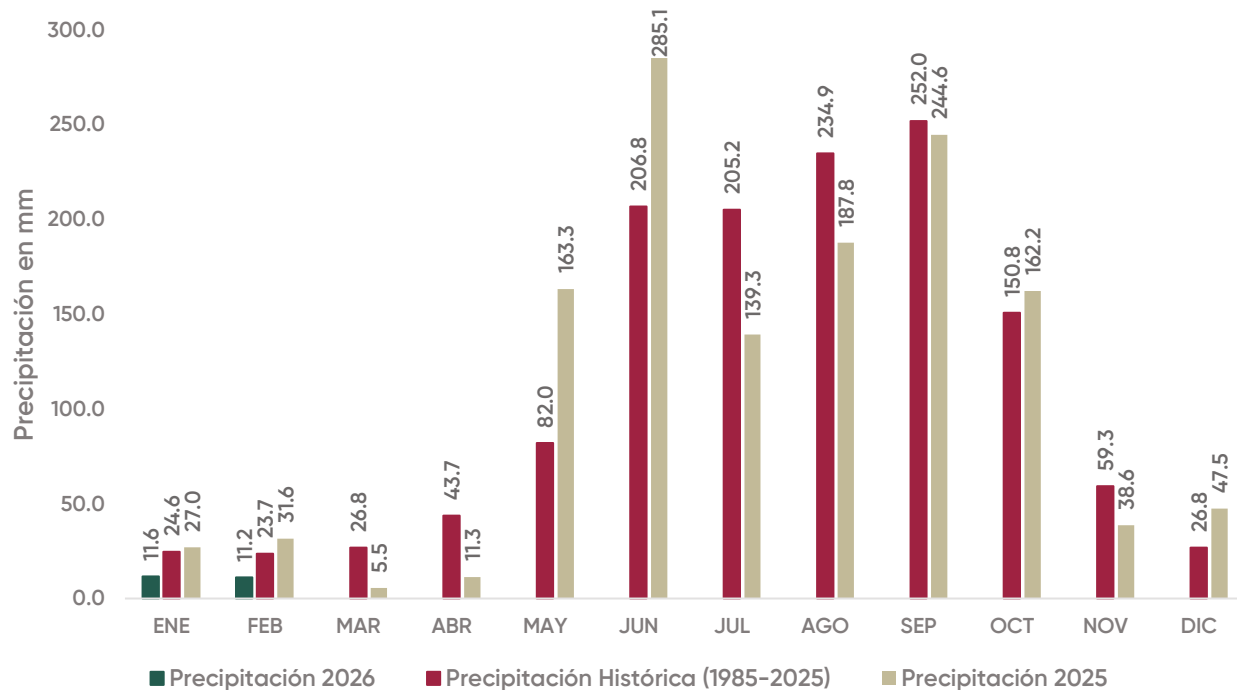

Gestión de incendios en el estado de Puebla 2026

El gobierno del Estado de Puebla a través de la SMADSOT cuenta con **29 cámaras de video** para monitorear y detectar en tiempo real incendios forestales en 80% del territorio, el 20% restante se cubre mediante sistema satelital y con recorridos de las brigadas Coyote.

Del mismo modo, se utilizan 10 repetidores digitales de radio-comunicación para actividades de combate, 12 vehículos especializados. Se dispone de un helicóptero con helibalde con una capacidad de 350 litros, a cargo de los servicios aéreos del gobierno del Estado.

Un centenar de combatientes y tres técnicos especializados reciben capacitación continua y especializada, equipamiento y prendas de seguridad para el desempeño de su labor.

Número acumulado de combatientes por institución al 15 de marzo de 2026:

SMADSOT	CONAFOR B. P.	CONAFOR	PSA	CONANP	SEDENA	Protección Civil Estatal	Municipio	Protección Civil Municipal	Servicios Aereos	Voluntarios	Poseedores	Otros	Total
744	321	197	6	106	88	135	200	298	26	1027	76	222	3461

Situación actual de incendios en el estado de Puebla, 2026

Durante la primera mitad del año, es común que los incendios forestales se presenten con mayor frecuencia en los estados del centro del país, y en la segunda mitad del año los estados del norte experimentan más sequía y calor, lo que incrementa el impacto y número de incendios.

A nivel **nacional** entre el 01 de enero y el 18 de marzo de 2026, se han registrado **1,779 incendios forestales** con una afectación de **83,415 hectáreas**.

Con fecha de corte del 01 de enero al 18 de marzo de 2026, en el estado de **Puebla**, se presentaron **122 incendios forestales** con una afectación de **2,294.29 hectáreas**.

Superficie afectada por incendios forestales (ha)
Nacional vs Puebla

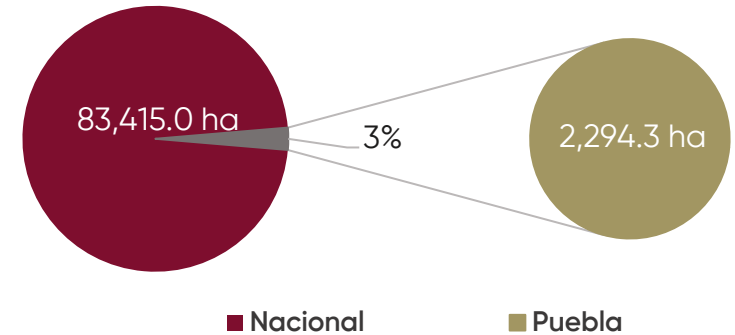

Total de incendios forestales por tipo de vegetación en el estado de Puebla con fecha de corte del 01 de enero al 18 de marzo del 2026

Año	Tipo de incendio				Total ha.	Incendios
	Renuevo	Adulto	Arbustivo	Herbáceo		
2026	31.5	64.47	658.46	1539.86	2294.29	122
2025	19.09	3.03	353.95	365.90	741.97	59
2024	106.05	15.5	3953.43	4725.44	8800.42	130
2023	115	85	1177.5	1875.2	3252.7	170
2022	14	21.5	262	625.3	922.8	105
2021	36.5	17.5	678.70	1533.50	2266.20	157
Total	322.14	207	7,084.04	10,665.2	18,278.38	743

Acumulado de incendios forestales al 15 de marzo de 2026

Categorización de municipios por número de incendios acumulados en 2026

Total de municipios con afectación de incendios: 32

Municipios con mayor número de incendios

No.	Municipio	Incendios
1	Tlachichuca	18
2	Lafragua	11
3	Tepatlatxco de Hidalgo	9
4	Libres	7
5	San Pedro Cholula	6
Otros		71
Total		122

Municipios con mayor superficie afectada

No.	Municipio	Ha. afectadas
1	Cohetzala	494.13
2	San Nicolás Buenos Aires	308.17
3	Vicente Guerrero	260
4	Huejotzingo	159.27
5	Tlachichuca	145.93
Otros		926.79
Total		2,294.29

Causas de los incendios forestales

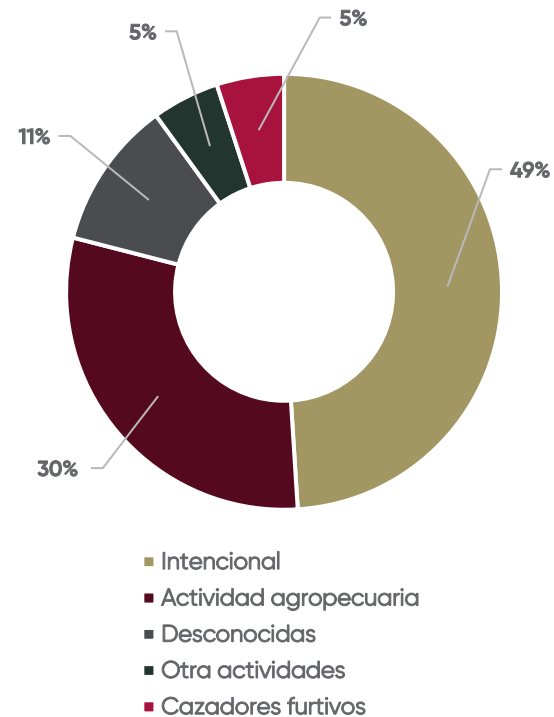

Sequía actual en el estado de Puebla, 2026

Intensidad de la sequía al 15/03/2026

Intensidad de sequía:

- D0 Anormalmente seco
- D1 Sequía Moderada
- D2 Sequía Severa
- D3 Sequía Extrema
- D4 Sequía Excepcional
- Sin Sequía

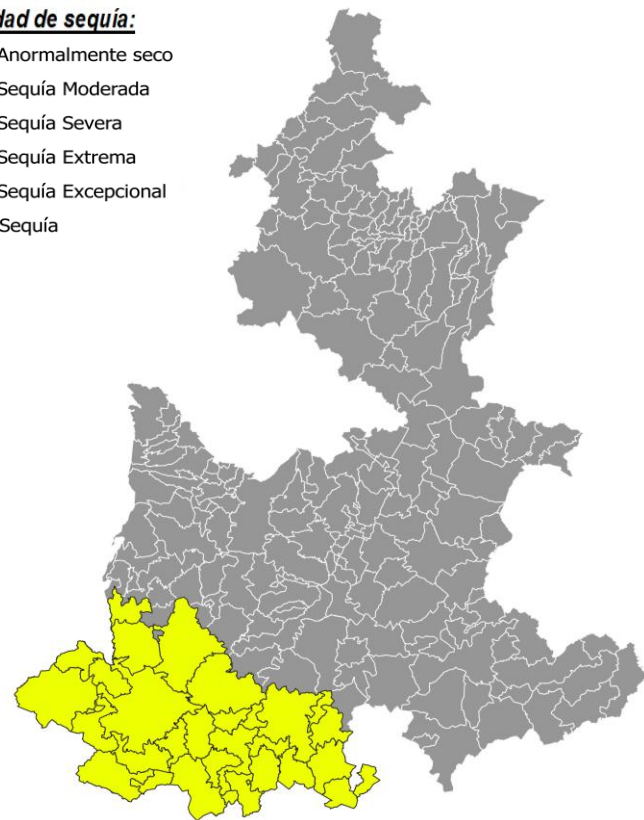

De acuerdo con el último informe publicado en el **Monitor de Sequía en México (MSM)** con fecha de corte al **15 de marzo**, **28 municipios** del territorio poblano se presentaron con una intensidad de sequía **D0 Anormalmente Seco**.

Los **189 municipios** de la entidad restantes se mantienen **libres de sequía**.

La actualización se ha realizado de acuerdo con la información proporcionada por CONAGUA.

Fuente: Monitor de Sequía en México (MSM) generados en el Servicio Meteorológico Nacional de México (SMN, CONAGUA).

Reporte al 15 de marzo, publicado el 20 de marzo de 2026.

Sequía al 15 de marzo en los municipios del estado de Puebla, 2026

MUNICIPIO	NIVEL DE SEQUÍA
Acatlán	D0
Ahuehuetitla	D0
Albino Zertuche	D0
Axutla	D0
Cohetzala	D0
Chiautla	D0
Chietla	D0
Chila	D0
Chila de la Sal	D0
Chinantla	D0
Guadalupe	D0
Huehuetlán el Chico	D0
Ixcamilpa de Guerrero	D0
Izúcar de Matamoros	D0

MUNICIPIO	NIVEL DE SEQUÍA
Jolalpan	D0
Petlalcingo	D0
Piaxtla	D0
San Jerónimo Xayacatlán	D0
San Miguel Ixitlán	D0
San Pablo Anicano	D0
San Pedro Yeloixtlahuaca	D0
Tecomatlán	D0
Tehuiztingo	D0
Teotlalco	D0
Tepexco	D0
Tulcingo	D0
Xayacatlán de Bravo	D0
Xicotlán	D0

Legenda:  D0 Anormalmente Seco

Almacenamiento de presas al 23 de abril en el estado de Puebla, 2025

Nombre	Municipio	(%) Almacenamiento al 23/04/2025
Manuel Ávila Camacho	Puebla, Puebla	49.0%
La Soledad	Tlatlauquitepec, Puebla	47.0%
Necaxa	Juan Galindo, Puebla	22.0%
Tenango	Huauchinango, Puebla	2.0%
Nexapa	Huauchinango, Puebla	102.0%
Los Reyes	Acaxochitlán, Hidalgo	73.0%
La Laguna	Acaxochitlán, Hidalgo	61.0%

Fuente: Sistema Nacional de Información del Agua (SINA), CONAGUA (2026).

** Información con corte al 23 de abril de 2025 debido a la falta de actualización de datos en la plataforma del Sistema Nacional de Información del Agua.

Red Estatal de Monitoreo Atmosférico (REMA) del Estado de Puebla

La Red Estatal de Monitoreo Atmosférico (REMA) es un instrumento de diagnóstico de la Calidad del Aire, que tiene la finalidad de registrar de forma cualitativa y cuantitativa los contaminantes presentes en la atmósfera, así como las condiciones meteorológicas, mismos que nos permiten identificar su comportamiento en el Estado de Puebla, dicha red se encuentra conformada por los municipios de Amozoc, Atlixco, Coronango, Cuautlancingo, Puebla, San Andrés Cholula, San Pedro Cholula, San Martín Texmelucan y Tehuacán.

Estaciones de Monitoreo Atmosférico en la Zona Metropolitana del Valle de Puebla y Tehuacán

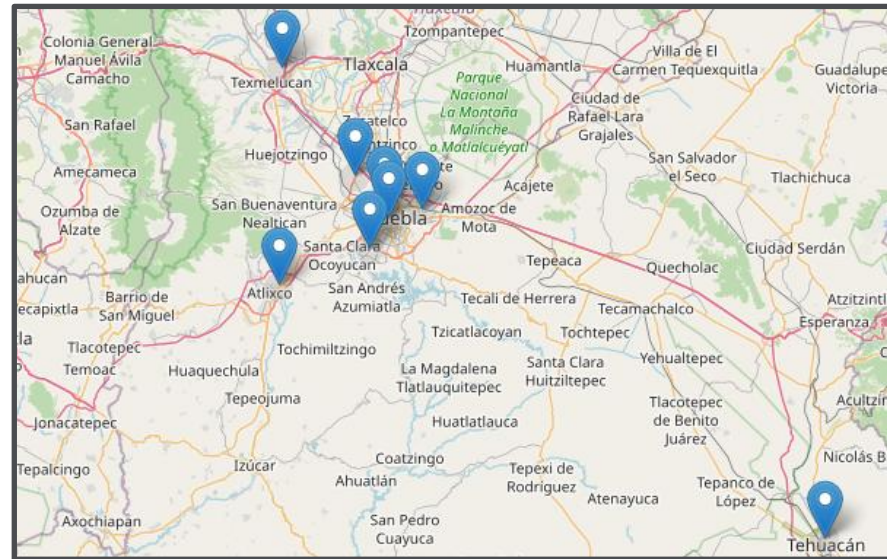

No.	Estación	Dirección	Coordenadas
1	Agua Santa, (STA)	Prolongación 11 sur, Col. Agua Santa, Municipio de Puebla, C.P. 72490.	18.9874, -98.2496
2	Atlixco, (ATL)	Prolongación Heliotropo 1201, Col. Vista Hermosa, Municipio de Atlixco, Puebla, C.P. 74218.	18.9206, -98.4209
3	Benemérito Instituto Normal del Estado, (BINE)	Boulevard Hermanos Serdán No. 203, Col. Valle del Rey, Municipio Puebla C.P. 72140.	19.0673, -98.2245
4	Parque de la Ninfas, (NINFAS)	23 poniente y 15 sur, Col. Santiago, Municipio de Puebla, C.P. 72410.	19.0413, -98.2142
5	San Martín Texmelucan, (SMT)	Camino a la Barranca de Pesos s/n San Lucas Atoyatenco, San Martín Texmelucan C.P. 74120.	19.3076, -98.4163
6	Tehuacán, (TEH)	Av. Reforma Nte. 614, Villa Granada, Municipio de Tehuacán, Puebla C.P. 75732.	18.4699, -97.3932
7	Universidad Tecnológica de Puebla, (UTP)	Calle Mariano Escobedo s/n esq. Fco. I. Madero, y Mariano Escobedo, Col. Joaquín Colombres C.P. 72300.	19.0566, -98.1517
8	Velódromo, (VELODROMO)	Av. Zaragoza S/N entre Periférico Ecológico y Calle de las Flores, Municipio de Coronango. C.P. 72680.	19.1158, -98.2776

Calidad del Aire de la ZMVP del 01 al 15 de marzo de 2026

Parámetro	Días		
	Buena	Regular	Mala
Partículas (PM ₁₀)	2	3	10
Partículas (PM _{2.5})	0	10	5
Ozono (O ₃)	4	10	1
Dióxido de Nitrógeno (NO ₂)	15	0	0
Monóxido de Carbono (CO)	15	0	0
Dióxido de Azufre (SO ₂)	15	0	0

Lo anterior, debido a la **temporada seca cálida**, que se caracteriza por **temperaturas altas y humedad baja**; durante el periodo analizado, los contaminantes con mayores concentraciones registrados principalmente fueron **PM₁₀, PM_{2.5} y Ozono (O₃)**, debido a la actividad volcánica, las actividades antropogénicas y biogénicas. Se espera que estos contaminantes incrementen sus concentraciones a medida que avance la temporada.

Partículas (PM₁₀)

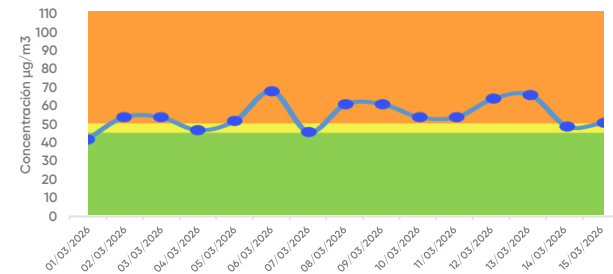

Partículas (PM_{2.5})

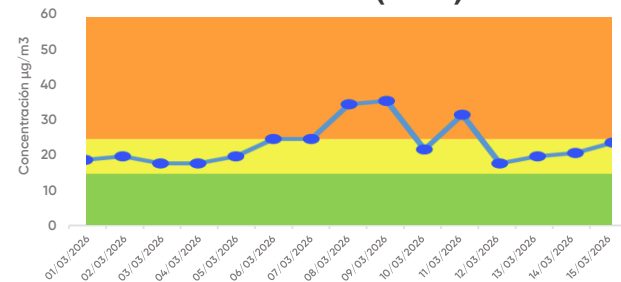

Ozono (O₃)

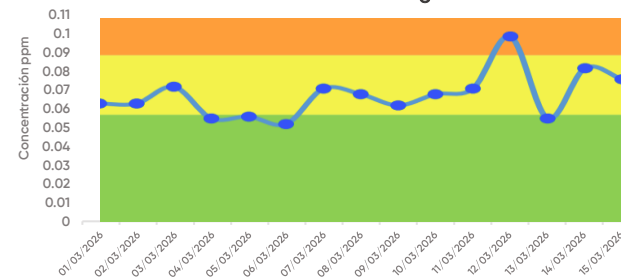

Calidad del Aire en Atlixco, Tehuacán y San Martín Texmelucan del 01 al 15 de marzo de 2026

Atlixco	Días		
	Buena	Regular	Mala
Parámetro			
Partículas (PM ₁₀)	11	3	1
Partículas (PM _{2.5})	0	0	0
Ozono (O ₃)	0	0	0
Dióxido de Nitrógeno (NO ₂)	0	0	0
Monóxido de Carbono (CO)	0	0	0
Dióxido de Azufre (SO ₂)	0	0	0

Tehuacán	Días		
	Buena	Regular	Mala
Parámetro			
Partículas (PM ₁₀)	13	0	2
Partículas (PM _{2.5})	4	8	3
Ozono (O ₃)	12	0	0
Dióxido de Nitrógeno (NO ₂)	0	0	0
Monóxido de Carbono (CO)	13	0	0
Dióxido de Azufre (SO ₂)	13	0	0

San Martín Texmelucan	Días		
	Buena	Regular	Mala
Parámetro			
Partículas (PM ₁₀)	11	2	1
Partículas (PM _{2.5})	9	4	0
Ozono (O ₃)	1	1	0
Dióxido de Nitrógeno (NO ₂)	2	0	0
Monóxido de Carbono (CO)	2	0	0
Dióxido de Azufre (SO ₂)	0	0	0

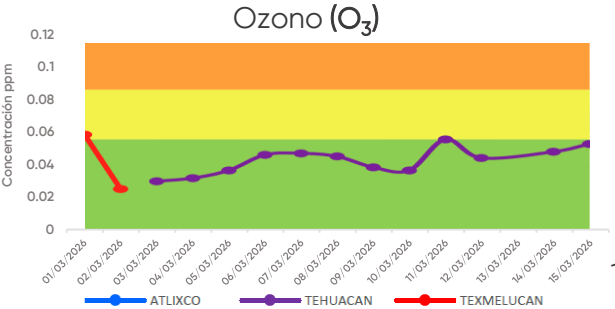
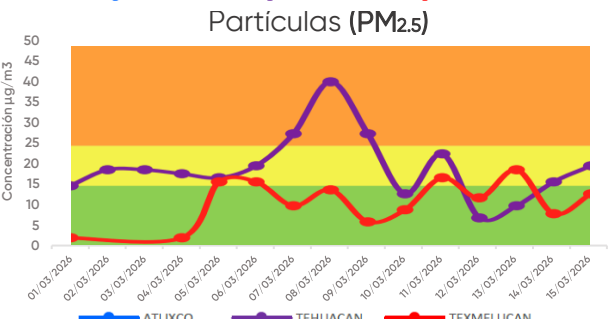
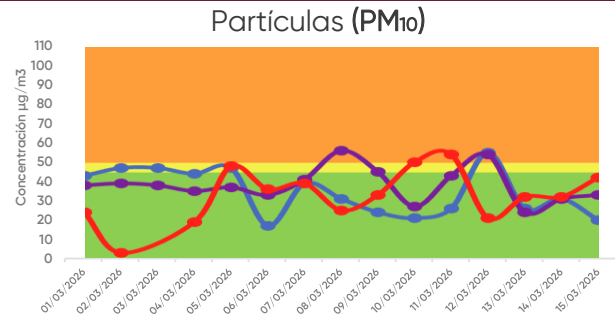

Fuente: Dirección de Gestión de Calidad del Aire, 2026.



PUEBLA

Gobierno del Estado

2 0 2 4 - 2 0 3 0

Desarrollo Sustentable

Secretaría de Medio Ambiente, Desarrollo
Sustentable y Ordenamiento Territorial





PUEBLA
Gobierno del Estado
2 0 2 4 - 2 0 3 0

**Desarrollo
Sustentable**

Secretaría de Medio Ambiente, Desarrollo
Sustentable y Ordenamiento Territorial

**Pensar
en Grande**

**POR AMOR A
PUEBLA**